

# SWV | Fultura

## Procedure Commissie van Advies afgifte toelaatbaarheidsverklaring

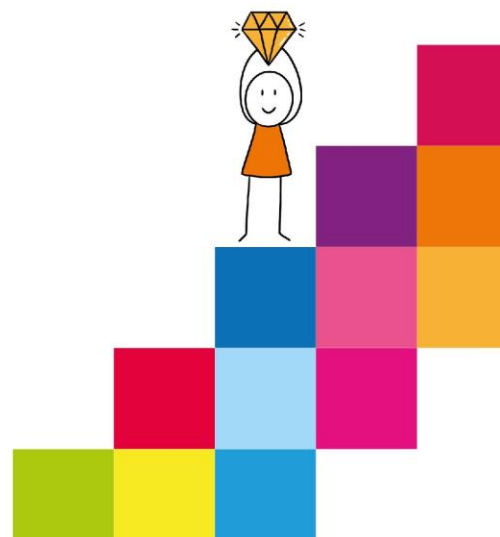

# Inhoud

Inleiding .....	3
Commissie van Advies .....	3
Aanvraag voor een TLV.....	3
Aanmelding via Indigo .....	4
Aanvraag toelaatbaarheid PrO en LWOO.....	4
Werkwijze van de Commissie van Advies .....	5
Besluit Toelaatbaarheid.....	6
Bezwaar indienen .....	6
Contactgegevens CvA.....	6



## Inleiding

Het samenwerkingsverband Fultura heeft de wettelijk taak een procedure vast te stellen voor het aanvragen en afgeven van toelaatbaarheidsverklaringen. Dit document beschrijft deze procedure. In deze procedure wil het samenwerkingsverband recht doen aan twee belangrijke uitgangspunten. Het eerste uitgangspunt is het voorkomen van onnodige bureaucratie. Het tweede uitgangspunt betreft de zorgvuldigheid van behandeling van iedere aanvraag.

Sommige leerlingen hebben op school extra ondersteuning nodig, het leerproces gaat dan niet vanzelf. Het is zaak dat het onderwijs dit tijdig signaleert en in staat is om deze leerlingen de gewenste extra ondersteuning te bieden. We werken hierbij zoveel mogelijk samen met ouders en waar nodig andere betrokkenen/ondersteuners in een educatief partnerschap. Binnen het samenwerkingsverband zijn alle reguliere scholen in staat om naast basisondersteuning leerlingen met speciale ondersteuningsbehoeften extra ondersteuning te bieden. Als het ondersteuningsaanbod van een school echter niet toereikend is, kan worden gekozen voor het voortgezet speciaal onderwijs (VSO) of een van de bovenschoolse arrangementen van het samenwerkingsverband.

Voor de toelating tot het VSO heeft het samenwerkingsverband een procedure ontwikkeld die hieronder beschreven wordt. Daarnaast kent het samenwerkingsverband een procedure voor toelating tot het praktijkonderwijs en de toewijzing van LWOO-middelen.

Richting gevend bij het besluit over de aanvraag is de ondersteuningsbehoefte van de betreffende leerling en het schoolondersteuningsprofiel van de betreffende scholen.

## Commissie van Advies

Het samenwerkingsverband Fultura heeft de wettelijke taak om te bepalen of een leerling toelaatbaar is tot het voortgezet speciaal onderwijs of het praktijkonderwijs. Het samenwerkingsverband Fultura heeft daartoe een Commissie van Advies ingesteld die de directeur van het samenwerkingsverband adviseert over het afgeven van toelaatbaarheidsverklaringen (TLV) voor het VSO en het praktijkonderwijs. Deze commissie bestaat uit twee onafhankelijke leden en voldoen aan de wettelijke vereisten ten aanzien van deskundigheid. Het secretariaat van samenwerkingsverband Fultura ondersteunt de commissie bij haar werkzaamheden. De voorzitter van de Commissie van Advies (directeur van het SWV) geeft de toelaatbaarheidsverklaring af.

## Aanvraag voor een TLV

De aanvraag moet bij het juiste samenwerkingsverband worden gedaan. Voor Fultura geldt dat de aanvraag postcode-afhankelijk is. De volgende postcodes vallen onder het SWV Fultura - VO 2103 (Zuidwest Friesland)

- Gemeenten De Friese Meren postcode 8556 t/m 8583
- De Waadhoeke postcode 8831, 8841, 8842, 8843
- Súdwest Fryslân, (met uitzondering van postcode 8644, 8647, 9012, 9013, 9014)
- Leeuwarden postcode 8832, 8833, 8834, 8835, 9022 t/m 9027

De aanvraag voor een TLV bij de Commissie van Advies (CvA) wordt gedaan door het bevoegd gezag van de school. Het bevoegd gezag kan deze taak mandateren. De aanvragende school vraagt de TLV aan, dit waar mogelijk in samenspraak met de VSO-school waarvoor gekozen is.

De aanvragende school heeft de aanvraag (TLV) besproken met de ouder(s)/verzorger(s) van de leerling.



Bij het aanvragen van een TLV is het niet wettelijk verplicht dat ouders akkoord gaan met de aanvraag door de school. Echter, het samenwerkingsverband hecht veel waarde aan de zienswijze van ouders. Op het aanvraagformulier voor een TLV wordt gevraagd of ouders (en leerling) instemmen met de aanvraag. Mocht blijken dat de ouders niet achter de aanvraag staan, dan krijgen zij de kans om hun zienswijze toe te lichten. Mochten ouders/verzorgers niet akkoord zijn, dan wordt school verzocht hierover contact met de Commissie van Advies (CvA) op te nemen. De CvA zal dan de ouders uitnodigen om hun zienswijze te horen. Pas hierna wordt de aanmelding in behandeling genomen.

#### De leerling kan worden aangemeld door:

Een reguliere school voor voortgezet onderwijs, wat onderdeel is van ons samenwerkingsverband kan een leerling aanmelden voor het voortgezet speciaal onderwijs. Het gaat hierbij om leerlingen waarvan het bevoegd gezag heeft vastgesteld dat de leerling extra ondersteuning nodig heeft welke de school niet kan bieden en er ook geen andere reguliere VO-school binnen het samenwerkingsverband is die dit wel kan bieden.

Een leerling kan ook aangemeld worden vanuit een school voor voortgezet speciaal onderwijs.

#### Aanmelding via Indigo

De scholen kunnen leerlingen aanmelden bij de Commissie van Advies dit gaat via het online programma Indigo.

Indigo is een webbased programma waar alle scholen van het samenwerkingsverband toegang tot hebben. Professionals kunnen in Indigo aanvragen doen voor een (verlenging) TLV, plaatsing in het OPDC of OZK of advies vragen aan het expertiseteam van Fultura. In Indigo zijn verschillende formulieren gemaakt om de aanvraag zo goed mogelijk te laten verlopen.

Bij een TLV aanvraag in Indigo moeten er verschillende documenten geüpload worden:

- een actueel Ontwikkelingsperspectief plan (OPP) met daarin een recent geëvalueerd handelingsdeel
- zienswijze ouders, relevante verslagen, rapportage overige onderzoeken en dergelijke.

Op de website van Fultura staan instructiefimpjes voor zowel ouders als professionals welke precies laat zien hoe de verschillende Indigo formulieren ingevuld moeten worden.

#### Op tijd aanvragen

Om in aanmerking te komen voor behandeling tijdens de CvA-vergaderingen, moeten aanvragen zeven dagen vóór de volgende vergadering in Indigo worden ingediend. Als voorbeeld, als de CvA op woensdag 27 maart vergadert, moeten alle aanvragen vóór woensdag 20 maart om 17.00 uur in Indigo zijn ingediend.

#### Aanvraag toelaatbaarheid PrO

De aanvraag voor toelaatbaarheid praktijkonderwijs wordt samengesteld onder verantwoordelijkheid van bevoegd gezag van praktijkschool De Diken. De leerlingen die de overstap maken vanuit het primair onderwijs naar het voortgezet onderwijs én de leerlingen die een tussentijdse overstap maken (van voortgezet (speciaal) onderwijs naar praktijkonderwijs), worden besproken binnen het OCO-ortho overleg. In dit overleg nemen deel alle ondersteuningscoördinatoren en orthopedagogen van de diverse scholen die vallen onder het SWV Fultura. Zij geeft een preadvies op basis van de landelijk geldende criteria voor een toelating



Praktijkonderwijs aan de Commissie van Advies.

De Commissie van Advies geeft de TLV – praktijkonderwijs af.

De toelaatbaarheidsverklaring voor het praktijkonderwijs wordt afgegeven voor de totale duur van het onderwijs en kent geen verschillende categorieën.

### Werkwijze van de Commissie van Advies

De Commissie van Advies streeft ernaar om binnen 2 werkweken na binnenkomst van de complete aanmelding deze te behandelen. Indien de leden van de Commissie van Advies van mening zijn dat aanvullende informatie nodig is voor een goede beoordeling wordt de behandeling opgeschort totdat de Commissie over de gewenste informatie beschikt. De Commissie van Advies beoordeelt de aanmelding en besluit over de toelaatbaarheid van de leerling tot het VSO of PrO. Bij het besluit over een toelaatbaarheidsverklaring van een leerling, betreft het samenwerkingsverband advies van twee onafhankelijke deskundigen. De voorzitter is gemandateerd door het bevoegd gezag om het besluit omtrent een TLV te nemen.

De toelaatbaarheidsverklaring (TLV) kan worden afgegeven voor een beperkte duur. Hierna is het mogelijk om een herbeoordeling aan te vragen.

De Commissie van Advies onderscheidt drie ondersteuningscategorieën te weten:

1. Toelaatbaarheidsverklaring beperkte duur ondersteuningscategorie 1 (laag)
2. Toelaatbaarheidsverklaring beperkte duur ondersteuningscategorie 2 (midden)
3. Toelaatbaarheidsverklaring beperkte duur ondersteuningscategorie 3 (hoog)

In principe wordt een toelaatbaarheidsverklaring categorie 1 afgegeven tenzij de aanvrager het aannemelijk kan maken dat intensievere begeleiding noodzakelijk is.

Voor afgifte van een verklaring categorie 2 of 3 wordt indien nodig de aanvrager gehoord door de commissie van advies.

1	Categorie 1	Gezien de ondersteuningsbehoefte op zowel didactisch als op cognitief gebied is een continuering op het VSO gerechtvaardigd
2	Categorie 1	Gezien de ontwikkelingsproblematiek en de daarbij vereiste ondersteuningsbehoefte is een TLV gerechtvaardigd
3	Categorie 1	Gezien de verstandelijke beperking in combinatie met ontwikkelingsproblematiek is een TLV gerechtvaardigd
4	Categorie 1	Gezien de verstandelijke beperking in combinatie met DOWN en een intensieve begeleidingsbehoefte is een TLV gerechtvaardigd
5	Categorie 1	Gezien de licht verstandelijke beperking in combinatie met ASS, autisme en bijkomende medische problematiek is een TLV gerechtvaardigd
6	Categorie 1	Gezien de beschreven ondersteuningsbehoefte is een specifieke schoolsetting gewenst en is een TLV gerechtvaardigd
7	Categorie 2	Gezien de lichamelijke beperking in combinatie met sociale emotionele problematiek is een TLV gerechtvaardigd
8	Categorie 3	Gezien de ernstige, progressieve lichamelijke handicap en een intensieve begeleidingsbehoefte is een TLV gerechtvaardigd
9	Categorie 3	Gezien de ernstige verstandelijke beperking in combinatie met ASS is er sprake van een intensieve begeleidingsbehoefte en is een TLV gerechtvaardigd
10	Categorie 3	Gezien de ernstige complexe problematiek in combinatie met een beperkte intelligentie is er sprake van een zeer intensieve begeleidingsbehoefte en is een TLV gerechtvaardigd



11	Categorie 3	Gezien de ernstige meervoudige problematiek is er sprake van een continu intensieve begeleiding en is een TLV gerechtvaardigd
----	-------------	---

**TABEL 1 OMSCHRIJVING VAN CATEGORIEËN TOELAATBAARHEIDSVERKLARING**

### Besluit Toelaatbaarheid

Van het besluit van de directeur wordt de aanvragende school schriftelijk en binnen maximaal 10 werkdagen op de hoogte gesteld. Aan de ouders van de leerling wordt een afschrift van de beslissing verstrekt.

### Bezwaar indienen

SWV Fultura beslist op verzoek van een aanvragende school(bestuur) of een leerling toelaatbaar is tot het VSO of het praktijkonderwijs.

Indien betrokken ouders of schoolbestuur het niet eens zijn met het besluit kunnen zij hier bezwaar tegen indienen. Hiertoe kan men in eerste instantie contact opnemen met de directeur van het samenwerkingsverband en kan men het bezwaar bespreken. Wanneer het bezwaar niet weggenomen kan worden in het gesprek met de directeur kan men zich richten tot de Landelijke Bezwaaradviescommissie Toelaatbaarheidsverklaring (LBT), onderdeel van Onderwijsgeschillen. Op onze website [www.fultura.nl](http://www.fultura.nl) is onder het kopje Commissie van Advies te lezen hoe een bezwaar kan worden ingediend.

### Contactgegevens CvA

De Commissie van Advies is gevestigd op het adres:

SWV Fultura

Hemdijk 14

Sneek

Telefoon: 0515 560921

